

Anexo 1. "Valoración Final del Programa"

Nombre del Fondo: Fondo de Aportaciones de Infraestructura Social Municipal

Modalidad: Recurso Etiquetado

San Sebastián Tlaxcoyotepec: San Sebastián Tlaxcoyotepec

Unidad Responsable: Dirección de Obras Públicas

Tipo de Evaluación: Específica de Desempeño

Año de la Evaluación: 2020

| Sección | Calificación | Justificación |
|---|--------------|--|
| Justificación de la creación y del diseño del programa | 0.17 | Se cuenta con un diagnóstico municipal y se encuentra integrado en el Plan de Desarrollo Municipal 2018-2021, el PDM fue publicado en el Periódico Oficial del Estado de Puebla. Sin embargo, no identificó las problemáticas Municipales mediante la Metodología de Marco Lógico (MML), es necesaria su implementación, para facilitar el proceso de conceptualización, diseño, ejecución y evaluación de proyectos. |
| Planeación estratégica y contribución | 2.25 | Es posible identificar el resumen narrativo de la MIR en el Programa Presupuestario Infraestructura a nivel Fin, Propósito, Componentes y Actividades, además se determina la factibilidad de las metas de los indicadores por ser realistas considerando los plazos y el presupuesto asignado al programa. El ayuntamiento generó y reportó los proyectos financiados con los recursos del Fondo planeados en el ejercicio fiscal evaluado a través de la Matriz de inversión para el desarrollo social (MIDS). |
| Participación Social, Transparencia y Rendición de cuentas. | 0.50 | El Municipio no publicó en su portal oficial de internet: la planeación sobre la ejecución de los proyectos capturados en la MIDS, los informes trimestrales reportados en el SRFT, los informes del cumplimiento del Programa Presupuestario del fondo evaluado, y los resultados obtenidos de los mecanismos de participación ciudadana implementados. |
| Programación y Seguimiento del Cumplimiento del Programa | 2.29 | Se recomienda que los informes de Seguimiento y/o cumplimiento se elaboren trimestralmente, se agregue al Plan Anual de Evaluaciones vigente, un calendario que establezca fechas límite para la recolección, notificación y análisis de la información de los Programas Presupuestarios. |

| Sección | Calificación | Justificación |
|---|--------------|---|
| Orientación y medición de resultados | 0.67 | El Municipio no detectó las problemáticas Municipales mediante la Metodología de Marco Lógico (MML), por lo que no se cuantificó la población potencial y objetivo a atender con la aplicación de los recursos del FISM. |
| Evaluación de los Recursos Transferidos | 0.00 | El Municipio realizó evaluaciones externas de desempeño del fondo evaluado en ejercicios fiscales anteriores. Sin embargo, las recomendaciones de dichas evaluaciones no han sido retomadas y consideradas para la mejora y fortalecimiento de la administración pública municipal. |
| Total | 0.98 | |

Anexo 2. Datos generales de la instancia evaluadora y el costo de la evaluación

Nombre del Fondo: Fondo de Aportaciones de Infraestructura Social Municipal

Modalidad: Recurso Etiquetado

San Sebastián Tlacotepec: San Sebastián Tlacotepec

Unidad Responsable: Dirección de Obras Públicas

Tipo de Evaluación: Específica de Desempeño

Año de la Evaluación: 2020

| | |
|--|--|
| Nombre de la instancia evaluadora | L.C. Luis Francisco Ramírez Pérez (FR Consultores) |
| Nombre del coordinador de la evaluación | L.C. Luis Francisco Ramírez Pérez |
| Nombres de los principales colaboradores | L.A.P. Y M.A.N. Alejandra Villarreal Huerta Ing. Alejandro Manuel López Valerde |
| Nombre de la unidad administrativa responsable de dar seguimiento a la evaluación | Dirección de Obras Públicas |
| Nombre del titular de la unidad administrativa responsable de dar seguimiento a la evaluación | Arq. Víctor Manuel Tenorio Pacheco Director de Obras Públicas |
| Forma de contratación de la instancia evaluadora | Invitación a cuando menos tres personas |
| Costo total de la evaluación | \$115,000.00 |
| Fuente de financiamiento | Participaciones Federales |



Anexo 3. “Árbol de Problemas y Árboles de Objetivos”

Nombre del Fondo: Fondo de Aportaciones de Infraestructura Social Municipal

Modalidad: Recurso Etiquetado

Municipio: San Sebastián Tlacoatepec

Unidad Responsable: Dirección de Obras Públicas

Tipo de Evaluación: Específica de Desempeño

Año de la Evaluación: 2020

ÁRBOL DE PROBLEMAS

Nombre del programa: INFRAESTRUCTURA

Unidad(es) responsable(s): REGIDURÍA DE OBRAS PÚBLICAS, OBRAS PÚBLICAS, TESORERÍA MUNICIPAL

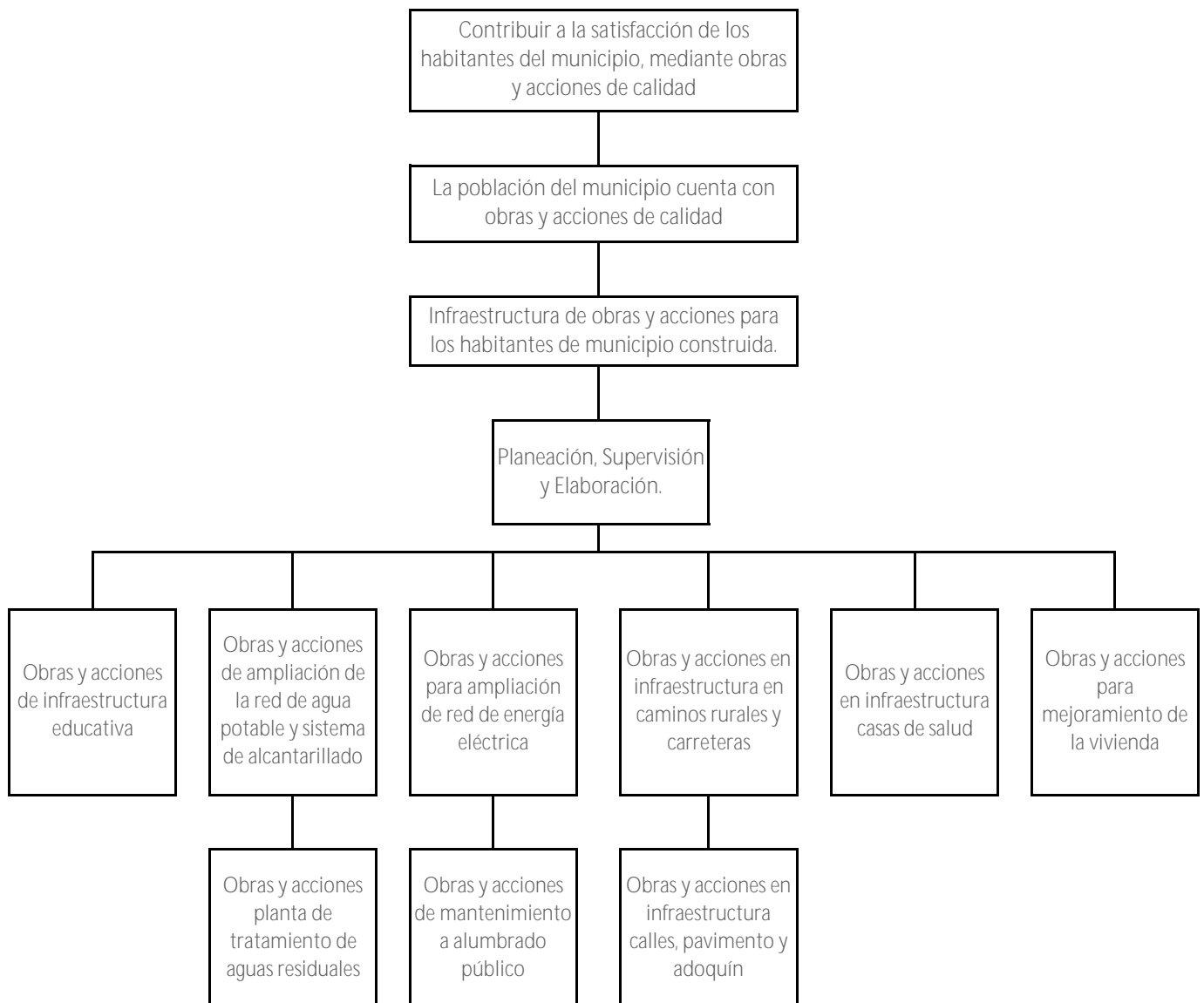

Anexo 4. Ficha técnica de Indicadores del Programa

Nombre del Fondo: Fondo de Aportaciones de Infraestructura Social Municipal

Modalidad: Recurso Etiquetado

Municipio: San Sebastián Tlacotepec

Unidad Responsable: Dirección de Obras Públicas

Tipo de Evaluación: Específica de Desempeño

Año de la Evaluación: 2020

| Nivel | Indicadores | | Unidad de Medida | Frecuencia de Medición | Línea base | Metas | Comportamiento del Indicador |
|----------------|--|---|------------------|------------------------|------------|--------|------------------------------|
| | Nombre | Método de Cálculo | | | | | |
| Fin | Porcentaje de la población con acciones y obra pública. | Número de habitantes beneficiadas con obras y acciones/ Número de la población objetivo *100 | habitantes | Anual | N/D | 22.17% | Regular |
| Propósito | Porcentaje de obras y acciones realizadas. | Obras y acciones realizadas por concepto/ total de obras y acciones programadas por concepto *100 | obras | Anual | N/D | 100% | Regular |
| Componente 1 | Porcentaje de habitantes beneficiados por las obras y acciones realizadas. | habitantes beneficiados por obras y acciones/ total de habitantes del municipio *100 | habitantes | Anual | N/D | 23.64% | Regular |
| Actividades C1 | N/D | N/D | Planeación | N/D | N/D | N/D | N/D |
| | N/D | N/D | Obras | N/D | N/D | N/D | N/D |
| | N/D | N/D | Obras | N/D | N/D | N/D | N/D |
| | N/D | N/D | Obras | N/D | N/D | N/D | N/D |
| | N/D | N/D | Obras | N/D | N/D | N/D | N/D |
| | N/D | N/D | Obras | N/D | N/D | N/D | N/D |
| | N/D | N/D | Obras | N/D | N/D | N/D | N/D |
| | N/D | N/D | Obras | N/D | N/D | N/D | N/D |
| | N/D | N/D | Obras | N/D | N/D | N/D | N/D |

Fuente: Elaboración propia con información del Programa Presupuestario "Infraestructura" 2020.

Anexo 5. Matriz de Indicadores Para Resultados del Programa

Nombre del Fondo: Fondo de Aportaciones de Infraestructura Social Municipal

Modalidad: Recurso Etiquetado

Municipio: San Sebastián Tlaxcopec

Unidad Responsable: Dirección de Obras Públicas

Tipo de Evaluación: Específica de Desempeño

Año de la Evaluación: 2020

| Nivel | Resumen Narrativo | Indicadores | Medios de verificación | Supuestos |
|----------------|---|--|---|--|
| Fin | Contribuir a la satisfacción de los habitantes del municipio, mediante obras y acciones de calidad. | Porcentaje de la población con acciones y obra pública. | Reportes, expedientes, estadísticas, fotografías. | Disminución del presupuesto, casos fortuitos o de fuerza mayor |
| Propósito | La población del municipio cuenta con obras y acciones de calidad. | Porcentaje de obras y acciones realizadas. | Reportes, expedientes, estadísticas, fotografías. | Disminución del presupuesto, casos fortuitos o de fuerza mayor |
| Componente 1 | Infraestructura de obras y acciones para los habitantes de municipio construida. | Porcentaje de habitantes beneficiados por las obras y acciones realizadas. | Reportes, expedientes, estadísticas, fotografías. | Disminución del presupuesto, casos fortuitos o de fuerza mayor |
| Actividades C1 | Planeación, supervisión y elaboración. | N/D | Reportes, expedientes, estadísticas, fotografías. | Disminución del presupuesto, casos fortuitos o de fuerza mayor |
| | Obras y acciones de infraestructura educativa. | N/D | Reportes, expedientes, estadísticas, fotografías. | Disminución del presupuesto, casos fortuitos o de fuerza mayor |
| | Obras y acciones de ampliación de la red de agua potable y sistema de alcantarillado. | N/D | Reportes, expedientes, estadísticas, fotografías. | Disminución del presupuesto, casos fortuitos o de fuerza mayor |
| Actividades C1 | Obras y acciones de mantenimiento de alumbrado público | N/D | Reportes, expedientes, estadísticas, fotografías. | Disminución del presupuesto, casos fortuitos o de fuerza mayor |
| | Obras y acciones para ampliación de red de energía eléctrica. | N/D | Reportes, expedientes, estadísticas, fotografías. | Disminución del presupuesto, casos fortuitos o de fuerza mayor |



| Nivel | Resumen Narrativo | Indicadores | Medios de verificación | Supuestos |
|----------------|--|-------------|---|--|
| Actividades C1 | Obras y acciones en infraestructura en caminos rurales y carreteras. | N/D | Reportes, expedientes, estadísticas, fotografías. | Disminución del presupuesto, casos fortuitos o de fuerza mayor |
| | Obras y acciones en infraestructura, calles pavimento y adoquín. | N/D | Reportes, expedientes, estadísticas, fotografías. | Disminución del presupuesto, casos fortuitos o de fuerza mayor |
| | Obras y acciones en infraestructura de casa de salud | N/D | Reportes, expedientes, estadísticas, fotografías. | Disminución del presupuesto, casos fortuitos o de fuerza mayor |
| Actividades C1 | Obras y acciones para mejoramiento de la vivienda. | N/D | Reportes, expedientes, estadísticas, fotografías. | Disminución del presupuesto, casos fortuitos o de fuerza mayor |
| | Obras y acciones planta de tratamiento de aguas residuales. | N/D | Reportes, expedientes, estadísticas, fotografías. | Disminución del presupuesto, casos fortuitos o de fuerza mayor |

Fuente: Elaboración propia con información del Programa Presupuestario "Infraestructura" 2020.



Anexo 6 “Localidades atendidas con recursos del fondo”

Nombre del Fondo: Fondo de Aportaciones de Infraestructura Social Municipal
Modalidad: Recurso Etiquetado
Municipio: San Sebastián Tlacotepec
Unidad Responsable: Dirección de Obras Públicas
Tipo de Evaluación: Específica de Desempeño
Año de la Evaluación: 2020

| Nombre de Obra o Acción | Clave MIDS | Localidad | Directa o Complementaria | Grado de Rezago Social | Costo | Metas | Número de Beneficiarios |
|---|------------|-------------------|--------------------------|------------------------|----------------|-------|-------------------------|
| Construcción de casa de salud en la localidad de Tlaxitla perteneciente al municipio de San Sebastián Tlacotepec, Puebla. | 22134 | Tlaxitla | Directa | Medio | \$1,327,363.56 | N/D | 268 |
| Construcción de casa de salud en la localidad de "El Mirador" perteneciente al municipio de San Sebastián Tlacotepec, Puebla. | 23034 | El Mirador | Directa | Medio | \$1,346,825.59 | N/D | 188 |
| Rehabilitación de camino Libres Ovatero del Km 0 al Km 8+550 en la localidad de Libres perteneciente al municipio de San Sebastián Tlacotepec, Puebla. | 23322 | Libres | Complementaria | Medio | \$8,603,020.42 | N/D | 715 |
| Rehabilitación de camino Ovatero- Zacatepec de Bravo del Km 8+550 al Km 15+355 en la localidad de Zacatepec de Bravo, perteneciente al municipio de San Sebastián Tlacotepec, Puebla. | 23525 | Ovatero y Atexaca | Complementaria | Medio | \$7,430,193.66 | N/D | 704 |

| Nombre de Obra o Acción | Clave MIDS | Localidad | Directa o Complementaria | Grado de Rezago Social | Costo | Metas | Número de Beneficiarios |
|---|------------|-----------------------------|--------------------------|------------------------|----------------|-------|-------------------------|
| Construcción de pavimento de concreto hidráulico en el camino de acceso a la comunidad de Ovatero y Atexaca, perteneciente al municipio de San Sebastián Tlacotepec, Puebla. | 23685 | Ovatero y Atexaca | Complementaria | Medio | \$1,195,000.73 | N/D | 280 |
| Rehabilitación de camino del Km 0+000 al Km 1+877.29 en la localidad de Tenziantla, perteneciente al municipio de San Sebastián Tlacotepec, Puebla. | 23857 | Tenziantla | Complementaria | Medio | \$1,131,718.68 | N/D | 897 |
| Rehabilitación de camino del Km 0+000 al 2+80 y del 2+240 al Km 3+112.90 en la localidad de Cruztitla hacia Naranjastitla perteneciente al municipio de San Sebastián Tlacotepec, Puebla. | 106113 | Cruztitla | Complementaria | Medio | \$2,056,876.67 | N/D | 210 |
| Construcción de una aula en la escuela primaria comunitaria indígena en la localidad de Papalocuautila del Municipio de San Sebastián Tlacotepec, Puebla (primera etapa). | 107671 | Papalocuautila | Directa | Medio | \$503,359.22 | N/D | 11 |
| Construcción de concreto hidráulico en Avenida Independencia y calle Agustín Melgar en la localidad de Tlacotepec de Porfirio Díaz. | 109071 | Tlacotepec de Porfirio Díaz | Complementaria | Medio | \$2,468,558.98 | N/D | 1659 |
| Construcción de canchas y espacios multideportivos en San Sebastián Tlacotepec, localidad Tecolotepec. | 129510 | Tecolotepec | Directa | Medio | \$5,053,061.05 | N/D | 329 |



| Nombre de Obra o Acción | Clave MIDS | Localidad | Directa o Complementaria | Grado de Rezago Social | Costo | Metas | Número de Beneficiarios |
|--|------------|-----------------------------|--------------------------|------------------------|----------------|-------|-------------------------|
| Rehabilitación del agua potable en Avenida Independencia y calle Agustín Melgar en la localidad de Tlacotepec de Porfirio Díaz. | 132117 | Tlacotepec de Porfirio Díaz | Directa | Medio | \$264,278.68 | N/D | 161 |
| Construcción de planta de tratamiento de aguas residuales en San Sebastián Tlacotepec, localidad Villa del Río, asentamiento Villa del Río. | 138182 | Villa del Río | Directa | Bajo | \$2,461,417.72 | N/D | 439 |
| Ampliación de red de distribución eléctrica para camino a Villa del Río, calle Petlapa. | 221250 | Vista Hermosa | Directa | Medio | \$607,858.98 | N/D | 59 |
| Rehabilitación del sistema de drenaje sanitario y construcción de planta tratadora de aguas residuales en la localidad de Tlacotepec de Porfirio Díaz, perteneciente al municipio de San Sebastián Tlacotepec, Puebla. | 221401 | Tlacotepec de Porfirio Díaz | Directa | Medio | \$3,312,148.17 | N/D | 1659 |
| Construcción de pavimento de concreto hidráulico en el centro de la localidad de Mazatzongo de Guerrero, perteneciente al municipio de San Sebastián Tlacotepec, Puebla. | 221466 | Mazatzongo de Guerrero | Complementaria | Medio | \$2,653,850.89 | N/D | 767 |
| Rehabilitación de Boulevard Dr. Miguel Romero en la localidad de Tlacotepec de Porfirio Díaz, perteneciente al Municipio de San Sebastián Tlacotepec. | 223890 | Tlacotepec de Díaz | Complementaria | Alto | \$2,024,093.87 | N/D | 1659 |



| Nombre de Obra o Acción | Clave MIDS | Localidad | Directa o Complementaria | Grado de Rezago Social | Costo | Metas | Número de Beneficiarios |
|---|------------|--------------------|--------------------------|------------------------|----------------|-------|-------------------------|
| Construcción de pavimento de concreto hidráulico en la calle Morelos Oriente entre calle Aquiles Serdán y Boulevard Dr. Miguel Romero en la localidad de Tlacotepec de Porfirio Díaz, perteneciente al municipio de San Sebastián Tlacotepec. | 223999 | Tlacotepec de Díaz | Complementaria | Alto | \$621,079.24 | N/D | 1659 |
| Construcción de guarniciones y banquetas en las calles Venustiano Carranza e Ignacio Allende entre calle Aquiles Serdán y calle Independencia en la localidad de Tlacotepec de Porfirio Díaz, perteneciente al municipio de San Sebastián Tlacotepec. | 224114 | Tlacotepec de Díaz | Complementaria | Alto | \$271,569.58 | N/D | 1659 |
| Construcción de pavimento de concreto hidráulico en la calle Venustiano Carranza entre calle Ignacio Allende y calle Manuel Barlett en la localidad de Tlacotepec de Porfirio Díaz, perteneciente al municipio de San Sebastián Tlacotepec. | 224846 | Tlacotepec de Díaz | Complementaria | Alto | \$1,297,026.66 | N/D | 1659 |
| Construcción de pavimento de concreto hidráulico en calle Villa del Km 0+000 al 0+65.52 en la localidad de Tlacotepec de Porfirio Díaz, perteneciente al municipio de San Sebastián Tlacotepec. | 225389 | Tlacotepec de Díaz | Complementaria | Alto | \$1,174,279.94 | N/D | 1659 |



| Nombre de Obra o Acción | Clave MIDS | Localidad | Directa o Complementaria | Grado de Rezago Social | Costo | Metas | Número de Beneficiarios |
|---|------------|-----------------------------|--------------------------|------------------------|----------------|-------|-------------------------|
| Ampliación de la línea de red eléctrica en varias calles de la localidad de Mazateopan, perteneciente al municipio de San Sebastián Tlacotepec. | 242975 | San Martín Mazateopan | Directa | Medio | \$2,213,571.54 | N/D | 1077 |
| Rehabilitación de planta de tratamiento de aguas residuales en la localidad de Tlacotepec de Porfirio Díaz, perteneciente al municipio de San Sebastián Tlacotepec. | 243441 | Tlacotepec de Porfirio Díaz | Directa | Medio | \$524,319.29 | N/D | 1659 |
| Construcción de calle peatonal Independencia y privada Independencia entre calle Ignacio Allende y calle Manuel Bartlett en la localidad de Tlacotepec de Porfirio Díaz, perteneciente al municipio de San Sebastián Tlacotepec. | 243571 | Tlacotepec de Díaz | Complementaria | Alto | \$1,375,467.12 | N/D | 1659 |
| Construcción de pavimento de concreto hidráulico en la privada de las Américas entre la calle las Américas y cancha de usos múltiples en la localidad de Tlacotepec de Porfirio Díaz, perteneciente al municipio de San Sebastián Tlacotepec. | 251611 | Tlacotepec de Porfirio Díaz | Complementaria | Medio | \$258,668.24 | N/D | 84 |
| Construcción de concreto hidráulico en calle peatonal en la localidad de Naranjastitla de Victoria del municipio de San Sebastián Tlacotepec, Puebla. | 252010 | Naranjastitla de Victoria | Complementaria | Medio | \$823,000.86 | N/D | 72 |



| Nombre de Obra o Acción | Clave MIDS | Localidad | Directa o Complementaria | Grado de Rezago Social | Costo | Metas | Número de Beneficiarios |
|---|------------|-----------------------------|--------------------------|------------------------|-----------------|--------|-------------------------|
| Construcción de centros culturales y artísticos en San Sebastián Tlacotepec localidad Tlacotepec de Porfirio Díaz asentamiento Tlacotepec de Porfirio Díaz. | 253509 | Tlacotepec de Porfirio Díaz | Complementaria | Medio | \$2,859,584.66 | N/D | 1659 |
| Total ZAP urbanas | | | 6 | | \$9,687,558.02 | 17.99% | 21,192 |
| Total ZAP rurales | | | 0 | | \$0.00 | 0% | |
| Total sin ZAP | | | 0 | | \$0.00 | 0% | |
| Total dos mayores grados de Rezago Social | | | 19 | | \$41,709,218.26 | 77.44% | |
| Total Pobreza extrema | | | 1 | | \$2,461,417.72 | 5% | |
| Total | | | | | \$53,858,194.00 | 100% | |

Fuente: Matriz de Inversión para el Desarrollo Social 2020 del Municipio de San Sebastián Tlacotepec, Base de Datos Resultados MIDS 2020 <https://www.gob.mx/bienestar/documentos/fondo-de-aportaciones-para-la-infraestructura-social-fais>

Anexo 7 Metas del Programa

Nombre del Fondo: Fondo de Aportaciones de Infraestructura Social Municipal

Modalidad: Recurso Etiquetado

Municipio: San Sebastián Tlacoatepec

Unidad Responsable: Dirección de Obras Públicas

Tipo de Evaluación: Específica de Desempeño

Año de la Evaluación: 2020

| Nivel del Objetivo | Nombre del Indicador | Meta | Unidad de medida | Justificación | Orientada a Impulsar el desempeño | Justificación | Factible | Justificación | Propuesta de mejora de la meta | |
|--------------------|--|--------|------------------|--|---|---|----------|--|---|--|
| Fin | Porcentaje de la población con acciones y obra pública. | 22.17% | Habitantes | A pesar de no haber sido elaborado bajo la MML, el indicador permite verificar los efectos sociales y económicos a los que contribuye el programa. | SI | El indicador esta orientado a mejorar los resultados y el impacto del programa al estar directamente relacionado con el objetivo del Fin. | SI | Es factible de alcanzar, considerando los plazos y el presupuesto asignado, sin embargo el indicador no fue elaborado bajo la MML. | Elaborar indicadores conforme a la Metodología de Marco Lógico (MML). | |
| Propósito | Porcentaje de obras y acciones realizadas. | 100% | Obras | A pesar de no haber sido elaborado bajo la MML, el indicador hace posible verificar la solución a una problemática concreta. | SI | El indicador esta directamente relacionado con el objetivo del Propósito. | SI | Es factible de alcanzar, considerando los plazos y el presupuesto asignado, sin embargo el indicador no fue elaborado bajo la MML. | Elaborar indicadores conforme a la Metodología de Marco Lógico (MML). | |
| Componente 1 | Porcentaje de habitantes beneficiados por las obras y acciones realizadas. | 23.64% | Habitantes | A pesar de no haber sido elaborado bajo la MML, el indicador permite verificar la satisfacción con las obras y acciones realizadas. | SI | El indicador esta directamente relacionado con el objetivo del Componente. | SI | Es factible de alcanzar, considerando los plazos y el presupuesto asignado, sin embargo el indicador no fue elaborado bajo la MML. | Elaborar indicadores conforme a la Metodología de Marco Lógico (MML). | |
| Actividades | C1 | N/D | N/D | Planeación | El formato de Programa presupuestario del municipio solo considera unidad de medida para las actividades. | NO | N/A | NO | N/A | Generar las Fichas técnicas de indicadores con los elementos que describan las características para su interpretación y calculo. |
| | | N/D | N/D | Obras | | NO | N/A | NO | N/A | |
| | | N/D | N/D | Obras | | NO | N/A | NO | N/A | |
| | | N/D | N/D | Obras | | NO | N/A | NO | N/A | |
| | | N/D | N/D | Obras | | NO | N/A | NO | N/A | |
| | | N/D | N/D | Obras | | NO | N/A | NO | N/A | |
| | | N/D | N/D | Obras | | NO | N/A | NO | N/A | |
| | | N/D | N/D | Obras | | NO | N/A | NO | N/A | |
| | | N/D | N/D | Obras | | NO | N/A | NO | N/A | |
| | | N/D | N/D | Obras | | NO | N/A | NO | N/A | |

Fuente: Elaboración propia con información del Programa Presupuestario "Infraestructura" 2020.



Anexo 8. "Informes trimestrales del fondo en el SRFT"

Nombre del Fondo: Fondo de Aportaciones de Infraestructura Social Municipal
 Modalidad: Recurso Etiquetado
 Municipio: San Sebastián Tlacotepec
 Unidad Responsable: Dirección de Obras Públicas
 Tipo de Evaluación: Específica de Desempeño
 Año de la Evaluación: 2020

| Componente del SRFT | Trimestre | | | | Definitivo |
|---------------------|-----------|---------|---------|--------|------------|
| | Primero | Segundo | Tercero | Cuarto | |
| Ejercicio | SI | SI | SI | SI | NO |
| Destino | NO | SI | SI | SI | NO |
| Indicadores | SI | SI | SI | SI | NO |

Fuente: Reportes trimestrales del SRFT.

Anexo 9 “Eficacia presupuestal del fondo”

Nombre del Fondo: Fondo de Aportaciones de Infraestructura Social Municipal

Modalidad: Recurso Etiquetado

San Sebastián Tlaxcoyotepec San Sebastián Tlaxcoyotepec

Unidad Responsable: Dirección de Obras Públicas

Tipo de Evaluación: Específica de Desempeño

Año de la Evaluación: 2020

| Presupuesto Asignado (PA) | Presupuesto Ejercido (PE) | Eficacia Presupuestaria (PE)/(PA) |
|---------------------------|---------------------------|-----------------------------------|
| \$53,881,895.62 | \$53,858,194.00 | 99.96% |

Fuente: Comportamiento Presupuestario de programas de diciembre 2020 del Municipio de San Sebastián Tlaxcoyotepec, proporcionado por el departamento de Contabilidad.

Anexo 10. Avance de los indicadores del Programa

Nombre del Fondo: Fondo de Aportaciones de Infraestructura Social Municipal
Modalidad: Recurso Etiquetado
Municipio: San Sebastián Tlacotepec
Unidad Responsable: Dirección de Obras Públicas
Tipo de Evaluación: Específica de Desempeño
Año de la Evaluación: 2020

| Nivel del Objetivo | Nombre del Indicador | Frecuencia de Medición | Meta (Año evaluado) | Valor alcanzado (Año Evaluado) | Avance (%) | Justificación | |
|--------------------|--|------------------------|---------------------|--------------------------------|------------|--|--|
| Fin | Porcentaje de la población con acciones y obra pública. | Anual | 22.17% | 22.17% | 100% | Se alcanzó el 100% de avance de acuerdo a la meta y el plazo establecidos. | |
| Propósito | Porcentaje de obras y acciones realizadas. | Trimestral | 100% | 100% | 100% | Se alcanzó el 100% de avance de acuerdo a la meta y el plazo establecidos. | |
| Componente 1 | Porcentaje de habitantes beneficiados por las obras y acciones realizadas. | Trimestral | 23.64% | 23.64% | 100% | Se alcanzó el 100% de avance de acuerdo a la meta y el plazo establecidos. | |
| Actividades | C1 | N/D | N/D | 11 | 11 | 100% | Las actividades carecen de indicadores que permitan medir el avance y cumplimiento, no obstante, registraron el valor alcanzado de la unidad de medida de cada actividad. Se observa que de las 10 actividades programadas solo 4 cumplieron con el 100% de avance, 4 no alcanzaron la meta programada y 2 rebasaron la meta establecida en más del 115% |
| | | N/D | N/D | 3 | 3 | 100% | |
| | | N/D | N/D | 3 | 2 | 67% | |
| | | N/D | N/D | 3 | 3 | 100% | |
| | | N/D | N/D | 3 | 2 | 67% | |
| | | N/D | N/D | 3 | 8 | 267% | |
| | | N/D | N/D | 3 | 15 | 500% | |
| | | N/D | N/D | 3 | 2 | 67% | |
| | | N/D | N/D | 3 | 1 | 33% | |
| | | N/D | N/D | 3 | 3 | 100% | |

Fuente: Elaboración propia con información del Programa Presupuestario "Infraestructura" 2020.

Anexo 11. “Evolución de la Cobertura de la población objetivo del programa”

Nombre del Fondo: Fondo de Aportaciones de Infraestructura Social Municipal

Modalidad: Recurso Etiquetado

Municipio: San Sebastián Tlacotepec

Unidad Responsable: Dirección de Obras Públicas

Tipo de Evaluación: Específica de Desempeño

Año de la Evaluación: 2020

| Tipo de población | Unidad de Medida | 2016 | 2017 | 2018 | 2019 | 2020 |
|-------------------|------------------|---|------|------|------|------|
| P. Potencial | Personas | El Municipio no identificó la problemática central mediante la Metodología de Marco Lógico (MML), sin cuantificar a la población potencial y objetivo a atender con la aplicación de los Recursos del FISM, así como el número de beneficiarios de las acciones, obras o proyectos financiados con el programa. | | | | |
| P. Objetivo | Personas | | | | | |
| P. Atendida | Personas | | | | | |
| P.Ax100 | % | | | | | |
| P.O | | | | | | |

Anexo 12. “Avance de las acciones para atender los aspectos susceptibles de mejora”

Nombre del Fondo: Fondo de Aportaciones de Infraestructura Social Municipal
 Modalidad: Recurso Etiquetado
 Municipio: San Sebastián Tlacotepec
 Unidad Responsable: Dirección de Obras Públicas
 Tipo de Evaluación: Específica de Desempeño
 Año de la Evaluación: 2020

| No. | Aspectos Susceptibles de mejora | Actividades | Área responsable | Fecha de término | Resultados esperados | Productos y/o evidencia | Avance % | Identificación del producto probatorio | Observaciones |
|-----|---------------------------------|-------------|------------------------------|------------------|----------------------|-------------------------|----------|--|--|
| N/D | N/D | N/D | Dirección de Obras Públicas. | N/D | N/D | N/D | N/D | N/D | El Municipio no cuenta con un programa de trabajo institucional y/o con acciones determinadas de atención a los Aspectos Susceptibles de Mejora (ASM) para la solventación de las recomendaciones derivadas de las evaluaciones realizadas al fondo. |

Fuente: Entrevista estructurada con los encargados de operar los recursos del fondo en el municipio.

Anexo 13. Programas, proyectos o acciones financiadas con recursos del Fondo

Nombre del Fondo: Fondo de Aportaciones de Infraestructura Social Municipal

Modalidad: Recurso Etiquetado

Municipio: San Sebastián Tlaxotepec

Unidad Responsable: Dirección de Obras Públicas

Tipo de Evaluación: Específica de Desempeño

Año de la Evaluación: 2020

| Obra o acción | Localidad | Rubro de gasto* | Modalidad por tipo de proyecto* | Grado de Rezago Social | Monto Por Tipo de Incidencia | |
|---|-------------------|---|---------------------------------|------------------------|------------------------------|----------------|
| | | | | | Directa | Complementaria |
| Construcción de casa de salud en la localidad de Tlaxitla perteneciente al municipio de San Sebastián Tlaxotepec, Puebla. | Tlaxitla | Infraestructura básica del sector salud | Construcción | Medio | \$1,327,363.56 | |
| Construcción de casa de salud en la localidad de "El Mirador" perteneciente al municipio de San Sebastián Tlaxotepec, Puebla. | El Mirador | Infraestructura básica del sector salud | Construcción | Medio | \$1,346,825.59 | |
| Rehabilitación de camino Libres Ovatero del Km 0 al Km 8+550 en la localidad de Libres perteneciente al municipio de San Sebastián Tlaxotepec, Puebla. | Libres | Urbanización | Rehabilitación | Medio | | \$8,603,020.42 |
| Rehabilitación de camino Ovatero- Zacatepec de Bravo del Km 8+550 al Km 15+355 en la localidad de Zacatepec de Bravo, perteneciente al municipio de San Sebastián Tlaxotepec, Puebla. | Ovatero y Atexaca | Urbanización | Rehabilitación | Medio | | \$7,430,193.66 |

| Obra o acción | Localidad | Rubro de gasto* | Modalidad por tipo de proyecto* | Grado de Rezago Social | Monto Por Tipo de Incidencia | |
|---|-----------------------------|---|---------------------------------|------------------------|------------------------------|----------------|
| | | | | | Directa | Complementaria |
| Construcción de pavimento de concreto hidráulico en el camino de acceso a la comunidad de Ovatero y Atexaca, perteneciente al municipio de San Sebastián Tlacotepec, Puebla. | Ovatero y Atexaca | Urbanización | Construcción | Medio | | \$1,195,000.73 |
| Rehabilitación de camino del Km 0+000 al Km 1+877.29 en la localidad de Tenziantla, perteneciente al municipio de San Sebastián Tlacotepec, Puebla. | Tenziantla | Urbanización | Rehabilitación | Medio | | \$1,131,718.68 |
| Rehabilitación de camino del Km 0+000 al 2+80 y del 2+240 al Km 3+112.90 en la localidad de Cruztitla hacia Naranjastitla perteneciente al municipio de San Sebastián Tlacotepec, Puebla. | Cruztitla | Urbanización | Rehabilitación | Medio | | \$2,056,876.67 |
| Construcción de una aula en la escuela primaria comunitaria indígena en la localidad de Papalocauautla del Municipio de San Sebastián Tlacotepec, Puebla (primera etapa). | Papalocauautla | Infraestructura básica del sector educativo | Construcción | Medio | \$503,359.22 | |
| Construcción de concreto hidráulico en Avenida Independencia y calle Agustín Melgar en la localidad de Tlacotepec de Porfirio Díaz. | Tlacotepec de Porfirio Díaz | Urbanización | Construcción | Medio | | \$2,468,558.98 |



| Obra o acción | Localidad | Rubro de gasto* | Modalidad por tipo de proyecto* | Grado de Rezago Social | Monto Por Tipo de Incidencia | |
|--|-----------------------------|--|---------------------------------|------------------------|------------------------------|----------------|
| | | | | | Directa | Complementaria |
| Construcción de canchas y espacios multideportivos en San Sebastián Tlacotepec, localidad Tecolotepec. | Tecolotepec | Urbanización | Construcción | Medio | \$5,053,061.05 | |
| Rehabilitación del agua potable en Avenida Independencia y calle Agustín Melgar en la localidad de Tlacotepec de Porfirio Díaz. | Tlacotepec de Porfirio Díaz | Agua potable | Rehabilitación | Medio | \$264,278.68 | |
| Construcción de planta de tratamiento de aguas residuales en San Sebastián Tlacotepec, localidad Villa del Río, asentamiento Villa del Río. | Villa del Río | Drenaje y letrinas | Construcción | Bajo | \$2,461,417.72 | |
| Ampliación de red de distribución eléctrica para camino a Villa del Río, calle Petlapa. | Vista Hermosa | Electrificación rural y de colonias pobres | Ampliación | Medio | \$607,858.98 | |
| Rehabilitación del sistema de drenaje sanitario y construcción de planta tratadora de aguas residuales en la localidad de Tlacotepec de Porfirio Díaz, perteneciente al municipio de San Sebastián Tlacotepec, Puebla. | Tlacotepec de Porfirio Díaz | Drenaje y letrinas | Construcción | Medio | \$3,312,148.17 | |
| Construcción de pavimento de concreto hidráulico en el centro de la localidad de Mazatzongo de Guerrero, perteneciente al municipio de San Sebastián Tlacotepec, Puebla. | Mazatzongo de Guerrero | Urbanización | Construcción | Medio | | \$2,653,850.89 |



| Obra o acción | Localidad | Rubro de gasto* | Modalidad por tipo de proyecto* | Grado de Rezago Social | Monto Por Tipo de Incidencia | |
|---|--------------------|-----------------|---------------------------------|------------------------|------------------------------|----------------|
| | | | | | Directa | Complementaria |
| Rehabilitación de Boulevard Dr. Miguel Romero en la localidad de Tlacotepec de Porfirio Díaz, perteneciente al Municipio de San Sebastián Tlacotepec. | Tlacotepec de Díaz | Urbanización | Rehabilitación | Alto | | \$2,024,093.87 |
| Construcción de pavimento de concreto hidráulico en la calle Morelos Oriente entre calle Aquiles Serdán y Boulevard Dr. Miguel Romero en la localidad de Tlacotepec de Porfirio Díaz, perteneciente al municipio de San Sebastián Tlacotepec. | Tlacotepec de Díaz | Urbanización | Construcción | Alto | | \$621,079.24 |
| Construcción de guarniciones y banquetas en las calles Venustiano Carranza e Ignacio Allende entre calle Aquiles Serdán y calle Independencia en la localidad de Tlacotepec de Porfirio Díaz, perteneciente al municipio de San Sebastián Tlacotepec. | Tlacotepec de Díaz | Urbanización | Construcción | Alto | | \$271,569.58 |
| Construcción de pavimento de concreto hidráulico en la calle Venustiano Carranza entre calle Ignacio Allende y calle Manuel Barlett en la localidad de Tlacotepec de Porfirio Díaz, perteneciente al municipio de San Sebastián Tlacotepec. | Tlacotepec de Díaz | Urbanización | Construcción | Alto | | \$1,297,026.66 |

| Obra o acción | Localidad | Rubro de gasto* | Modalidad por tipo de proyecto* | Grado de Rezago Social | Monto Por Tipo de Incidencia | |
|---|-----------------------------|--|---------------------------------|------------------------|------------------------------|----------------|
| | | | | | Directa | Complementaria |
| Construcción de pavimento de concreto hidráulico en calle Villa del Km 0+000 al 0+65.52 en la localidad de Tlacotepec de Porfirio Díaz, perteneciente al municipio de San Sebastián Tlacotepec. | Tlacotepec de Díaz | Urbanización | Construcción | Alto | | \$1,174,279.94 |
| Ampliación de la línea de red eléctrica en varias calles de la localidad de Mazateopan, perteneciente al municipio de San Sebastián Tlacotepec. | San Martín Mazateopan | Electrificación rural y de colonias pobres | Ampliación | Medio | \$2,213,571.54 | |
| Rehabilitación de planta de tratamiento de aguas residuales en la localidad de Tlacotepec de Porfirio Díaz, perteneciente al municipio de San Sebastián Tlacotepec. | Tlacotepec de Porfirio Díaz | Drenaje y letrinas | Rehabilitación | Medio | \$524,319.29 | |
| Construcción de calle peatonal Independencia y privada Independencia entre calle Ignacio Allende y calle Manuel Bartlett en la localidad de Tlacotepec de Porfirio Díaz, perteneciente al municipio de San Sebastián Tlacotepec. | Tlacotepec de Díaz | Urbanización | Construcción | Alto | | \$1,375,467.12 |
| Construcción de pavimento de concreto hidráulico en la privada de las Américas entre la calle las Américas y cancha de usos múltiples en la localidad de Tlacotepec de Porfirio Díaz, perteneciente al municipio de San Sebastián Tlacotepec. | Tlacotepec de Porfirio Díaz | Urbanización | Construcción | Medio | | \$258,668.24 |



| Obra o acción | Localidad | Rubro de gasto* | Modalidad por tipo de proyecto* | Grado de Rezago Social | Monto Por Tipo de Incidencia | |
|---|-----------------------------|-----------------|---------------------------------|------------------------|------------------------------|------------------|
| | | | | | Directa | Complementaria |
| Construcción de concreto hidráulico en calle peatonal en la localidad de Naranjastitla de Victoria del municipio de San Sebastián Tlacotepec, Puebla. | Naranjastitla de Victoria | Urbanización | Construcción | Medio | | \$823,000.86 |
| Construcción de centros culturales y artísticos en San Sebastián Tlacotepec localidad Tlacotepec de Porfirio Díaz asentamiento Tlacotepec de Porfirio Díaz. | Tlacotepec de Porfirio Díaz | Urbanización | Construcción | Medio | | \$2,859,584.66 |
| | | | Totales | | \$ 17,614,203.80 | \$ 36,243,990.20 |

Fuente: Matriz de Inversión para el Desarrollo Social 2020 del Municipio de San Sebastián Tlacotepec, Base de Datos Resultados MIDS 2020 <https://www.gob.mx/bienestar/documentos/fondo-de-aportaciones-para-la-infraestructura-social-fais>